

กระทรวงเกษตรและป้าไม้กรมส่งเสริมการเกษตรและสหกรณ์

สหกรณ์ส่งเสริมการเกษตร เคที่ เลขที่:...../สสส.

สหกรณ์ส่งเสริมการเกษตร เคที่

โทร : 020 59293624, 92535042. เวียงจันทน์, วันที่



กฎระเบียบภายในของสหกรณ์ เคที่ ส่งเสริมการเกษตร.

-ตามกฎหมายว่าด้วยวิสาหกิจฉบับที่ 46/NPC ลงวันที่ 26 ธันวาคม 2556

- ตามพระราชกฤษฎีกาที่ 606/ฉบับ ลงวันที่ 26 พฤศจิกายน 2563 ว่าด้วยเรื่องกลุ่มและสหกรณ์

-ตามข้อตกลงในการประชุมครั้งแรกของสมาชิกสหกรณ์ KT Service and Trade เมื่อวันที่ 19/10/2021

- ตามการแก้ไขเปลี่ยนแปลงชื่อสหกรณ์บริการและการค้าเกิด เป็น สหกรณ์ส่งเสริมการเกษตรเกิด เลขที่ 0427/จทอว ลงวันที่ 17 พฤศจิกายน 2565

หมวด 01: บทบัญญัติทั่วไป

มาตรา 1. วัตถุประสงค์

ระเบียบนี้กำหนดหลักการ กฎเกณฑ์ และมาตรการเกี่ยวกับกิจกรรม การบริหารจัดการ และการติดตามขององค์กรและสมาชิกที่รับผิดชอบสหกรณ์ส่งเสริมการเกษตร เพื่อส่งเสริมและพัฒนาการผลิต การบริการ และการดำเนินกิจกรรมสหกรณ์ประชาชนให้เติบโตและยั่งยืนโดยมีวัตถุประสงค์เพื่อ การแก้ปัญหาความยากจนและปรับปรุงสภาพความเป็นอยู่ของชาวลาวและมีส่วนช่วยในการพัฒนาเศรษฐกิจและสังคมของประเทศ

มาตรา 2 สหกรณ์ส่งเสริมการเกษตร

สหกรณ์ส่งเสริมการเกษตรเกิดเป็นองค์กรเศรษฐกิจสหกรณ์ของประชาชนที่ประกอบอาชีพเกษตรกรรม การเลี้ยงสัตว์ การประมง การป่าไม้ อุตสาหกรรมป่าไม้ การแปรรูปและบริการด้านการเกษตรและการป่าไม้ที่จัดตั้งขึ้นโดยสมัครใจเพื่อร่วมมือและช่วยเหลือซึ่งกันและกันทั้งในด้านทุน ประสิทธิภาพ และเทคนิค ในการผลิต การเกษตรเป็นสินค้า

มาตรา 3 หลักการทั่วไปเกี่ยวกับการทำงานของสหกรณ์เคที่เพื่อส่งเสริมการเกษตร

กิจกรรมความร่วมมือควรปฏิบัติตามหลักการดังต่อไปนี้

1. สอดคล้องกับแนวนโยบาย รัฐธรรมนูญ กฎหมาย ยุทธศาสตร์ และแผนพัฒนาเศรษฐกิจและสังคมแห่งชาติ
2. บริหารจัดการความรับผิดชอบต่อตนเองอย่างครอบคลุมและสม่ำเสมอ

3. ประกันสิทธิและผลประโยชน์ของสมาชิก สหกรณ์ และรัฐ
4. ประกันการดำเนินงานและปรับปรุงคุณภาพชีวิตของสมาชิก
5. รับประกันความเท่าเทียมกัน ความสะดวก ความรวดเร็ว ความยุติธรรม ความโปร่งใส และตรวจสอบได้
6. ประกันสันติภาพและระเบียบสังคม
7. สอดคล้องกับอนุสัญญาที่สปป.ลาวเป็นภาคีและข้อตกลงระหว่างประเทศที่เกี่ยวข้อง

หมวด 02: ชื่อ ที่ตั้ง และสมาชิกของสหกรณ์

มาตรา 4. ชื่อสหกรณ์

- ∅ ชื่อในภาษาลาว: สะทะກອນເຄບີສິ່ງເສີມກະສິກຳ
- ∅ เขียนด้วยตัวอักษรสั้นๆ ว่า "KTC"
- ∅ ชื่อเป็นภาษาอังกฤษ: KT AGRICULTURE PROMOTION COPROVATIVE
- ∅ เขียนตัวย่อ: "KT Coop"

มาตรา 5. ประเภทของสหกรณ์

สหกรณ์ส่งเสริมการเกษตร คือ สหกรณ์การเกษตรและป่าไม้ประเภทหนึ่ง ซึ่งเป็นองค์กรเศรษฐกิจสหกรณ์ของประชาชนที่ประกอบอาชีพเกษตรกรรม การเลี้ยงสัตว์ การประมง การป่าไม้ ผลิตผลจากป่าไม้ การแปรรูป และบริการด้านการเกษตรและการป่าไม้ ที่จัดตั้งขึ้นด้วยความสมัครใจที่จะให้ความร่วมมือและช่วยเหลือซึ่งกันและกันทั้งในด้านทุน ประสพการณ์ และเทคนิคในการผลิตสินค้าเกษตร

มาตรา 6. วัตถุประสงค์ในการดำเนินธุรกิจ

1. รวบรวมสมาชิก จัดกลุ่มการผลิตที่มีวิชาชีพเดียวกัน ส่งเสริมการผลิต การค้า และการบริการแก่สมาชิก
2. นำเข้าเครื่องจักรกลการเกษตร อำนวยความสะดวกในการใช้เทคโนโลยีและอุปกรณ์ใหม่ๆ ในการให้บริการแก่สมาชิก เพื่อลดต้นทุนการผลิต เปลี่ยนเกษตรกรรมเป็นอุตสาหกรรม ส่งออกผลผลิตและผลิตภัณฑ์แปรรูปทางการเกษตรให้เป็นสินค้าเกษตรของลาว จัดหาตลาดภายในประเทศ และสามารถ ส่งออกต่างประเทศ
3. เพื่อสนับสนุนความมั่นคงทางอาหารแก่คนงาน ทหาร ตำรวจ ตลอดจนผู้ปกครองและประชาชนทั่วประเทศ โดยเฉพาะสมาชิกสหกรณ์ เพื่อเร่งรัดการพึ่งพาตนเองของสมาชิกสหกรณ์

4. เพื่อปรับปรุงคุณภาพชีวิตของสมาชิกสหกรณ์ โดยคำนึงถึงงานพัฒนาทรัพยากรมนุษย์เป็นสำคัญ เพื่อสร้างความสามัคคีในชุมชน สร้างความรัก รู้จักและแบ่งปันอย่างแท้จริง เพื่อสร้างวัฒนธรรมองค์กร (สิทธิ) ให้บรรลุเป้าหมาย ในการทำธุรกิจร่วมกันและจัดให้มีสวัสดิการสังคมแก่สมาชิกและครอบครัว

มาตรา 7. ที่ตั้งสหกรณ์

สำนักงานสหกรณ์การเกษตรเขตที่ตั้งอยู่ที่ตลาดคำชะหวาด หมู่บ้านคำชะหวาด อำเภอไชยเศรษฐา เวียงจันทน์ สปป.ลาว โทรศัพท์ 020 55 516 155; 020 92 535 042 อีเมล: khanta@gmail.com

มาตรา 8 สมาชิกสหกรณ์

สมาชิกของสหกรณ์ส่งเสริมการเกษตรเขตซึ่งประกอบด้วย 3 ประเภท ดังนี้

1. สมาชิกสามัญ คือ สมาชิกที่เป็นชาวลาวและอาศัยอยู่ในประเทศลาว
สมาชิกสมทบ: เป็นสมาชิกที่เป็นคนลาวหรือชาวต่างชาติที่อาศัยอยู่ในประเทศหรือต่างประเทศ
2. ผู้ที่เต็มใจให้ความร่วมมือในด้านเงินทุน เทคนิค-เทคนิค ตามที่กำหนดไว้ในระเบียบนี้
3. สมาชิกกิตติมศักดิ์: เป็นตัวแทนจากองค์กรที่เป็นชาวลาวหรือชาวต่างชาติที่มีบทบาทมีคุณสมบัติและได้รับความไว้วางใจจากสังคมและเป็นผู้มีส่วนสนับสนุนสหกรณ์

มาตรา 9. เงื่อนไขการเป็นสมาชิก

ผู้ที่ประสงค์จะเข้าเป็นสมาชิกสหกรณ์การเกษตรเขตต้องมีคุณสมบัติดังต่อไปนี้

1. คนทุกอาชีพ อายุ 18 ปีขึ้นไป ที่เต็มใจและเป็นเจ้าของหุ้นอย่างน้อย 1 หุ้น มีประวัติชีวิตที่ดี มีมนุษยสัมพันธ์ดี ซื่อสัตย์ มีความรับผิดชอบสูง ไม่วิกลจริต
2. สำหรับผู้ประกอบการและบริการทางการเกษตร นอกจากต้องมีข้อกำหนดครบถ้วนแล้ว ยังต้องมีข้อกำหนดอื่นๆ เช่น ความรู้ความสามารถในการเป็นผู้นำสหกรณ์ และสามารถประสานงานกับฝ่ายต่างๆ ทั้งในและต่างประเทศได้ดี หากมี จดทะเบียนธุรกิจและดำเนินกิจกรรมที่เกี่ยวข้องกับการค้าและบริการทางการเกษตรอื่น ๆ และไม่เคยถูกศาลตัดสินให้เป็นบริษัทล้มละลายมาก่อน

มาตรา 10. เอกสารการเป็นสมาชิก

เอกสารการสมัครสมาชิก ได้แก่ เขียนใบสมัครสมาชิกด้วยตนเอง บัตรประจำตัวประชาชน/ สำมโนครัว หรือ พลาสปอร์ต หนังสือเดินทาง

มาตรา 11. วิธีการรับสมัคร

ทุกคนที่ประสงค์จะสมัครเป็นสมาชิกสหกรณ์จะต้องทำตามขั้นตอนต่อไปนี้:

1. ถูกสัมภาษณ์แบบตัวต่อตัวหรือทางไกล (ออนไลน์)
2. โดยการพิจารณาและวิจัยจนตกลงรับเป็นสมาชิกสามัญหรือสมาชิกสมทบจากที่ประชุมคณะกรรมการบริหารสหกรณ์
- 3.ชำระค่าลงทะเบียนสามหมื่นกีบ

มาตรา 12. สิทธิและหน้าที่ของสมาชิก

สมาชิกของสหกรณ์ส่งเสริมการเกษตรเคที มีสิทธิและหน้าที่ดังต่อไปนี้

1. เข้าร่วมกิจกรรมที่เกี่ยวข้องกับสหกรณ์
2. รับผลการปันผลหุ้น
3. หรือผลประโยชน์อื่นตามที่ตนถืออยู่
4. รับความช่วยเหลือและปกป้องผลประโยชน์ที่ชอบด้วยกฎหมาย
5. มีสิทธิแสดงความคิดเห็นต่อที่ประชุม
6. สมาชิกสามัญมีสิทธิสมัครรับเลือกเป็นคณะกรรมการบริหารสหกรณ์
7. สำหรับสมาชิกสหกรณ์เป็นกรณีพิเศษ ผู้ใดมีความสามารถ ประสบการณ์ และความเข้าใจในงานสหกรณ์ที่ประชุมคณะกรรมการจะพิจารณารับเข้าเป็นคณะกรรมการ
8. เสนอให้คณะกรรมการบริหารสหกรณ์เปิดการประชุมใหญ่สามัญ
9. เสนอให้ภาคส่วนที่เกี่ยวข้องพิจารณาแก้ไขปัญหาต่างๆ ในกรณีที่สหกรณ์ไม่สามารถแก้ไขได้หรือไม่สามารถแก้ปัญหาได้
10. ลาออกจากสมาชิกโดยการขายหุ้นสามารถนำเสนอแผนกิจกรรมต่อคณะกรรมการบริหารสหกรณ์เพื่อพิจารณา อนุมัติ และอนุมัตินำไปปฏิบัติได้
12. สมาชิกจะต้องเข้าร่วมสัมมนาและจัดอบรมให้ความรู้ด้านเทคนิค เช่น การผลิตทางการเกษตร ตามที่ได้รับเชิญและมอบหมายจากคณะกรรมการจัดการและคณะกรรมการตรวจสอบสหกรณ์อย่างสม่ำเสมอ

ข้อ 13. การสิ้นสุดจากการเป็นสมาชิก

การสิ้นสุดสมาชิกภาพในกรณีใดกรณีหนึ่งดังต่อไปนี้

1. การเสียชีวิต

2. การลาออกโดยสมัครใจโดยได้รับความเห็นชอบจากคณะกรรมการบริหารสหกรณ์
3. ถูกพิพากษาให้จำคุกหรือล้มละลายทางธุรกิจ
4. มีการละเมิดกฎเกณฑ์ของสหกรณ์อย่างร้ายแรง

หมวด 03: โครงสร้างองค์กรของสหกรณ์

➢ **โครงสร้างการจัดตั้งของสหกรณ์ประเภทออมทรัพย์**

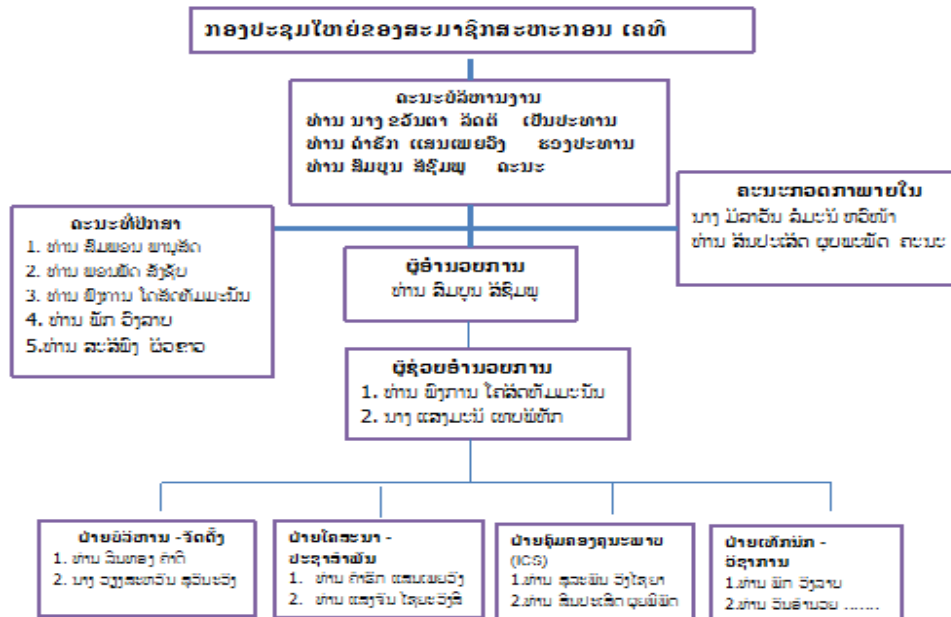

มาตรา 14 โครงสร้างองค์กรของสหกรณ์

โครงสร้างองค์กรของสหกรณ์ประกอบด้วย

1. การประชุมของสหกรณ์
2. คณะกรรมการบริหารสหกรณ์ประกอบด้วย ประธานกรรมการสหกรณ์ 1 คน รองประธาน 2 คน
3. คณะกรรมการตรวจสอบสหกรณ์ประกอบด้วยประธานตรวจสอบ 1 คน และเจ้าหน้าที่ 2 คน
4. คณะกรรมการจัดการของสหกรณ์ประกอบด้วย คณะกรรมการ หน่วยจัดการองค์กร หน่วยโฆษณาและประชาสัมพันธ์ หน่วยจัดการคุณภาพ และหน่วยเทคนิคทางเทคนิค
5. คณะกรรมการที่ปรึกษา: ด้านกฎหมาย การลงทุน และด้านเทคนิค

มาตรา 15 คณะกรรมการบริหารสหกรณ์

คณะกรรมการบริหารสหกรณ์มีสิทธิและหน้าที่ดังต่อไปนี้

1. พัฒนามติที่ประชุมของสหกรณ์
2. นำเสนอแผนธุรกิจและกิจการประจำปีต่อที่ประชุมสหกรณ์
3. ส่งเสริมและติดตามกิจการของคณะกรรมการตรวจสอบ ผู้จัดการ และพนักงาน
4. กำหนดระเบียบเกี่ยวกับการจัดการและบริหารสหกรณ์ตามที่ผู้จัดการเสนอ
5. เลือกตั้งประธานกรรมการ รองประธาน และคณะกรรมการ รวมทั้งแบ่งหน้าที่ความรับผิดชอบให้แก่แต่ละคน
6. เสนอแต่งตั้งหรือถอดถอนตำแหน่งกรรมการและหน่วยงาน
7. อนุมัติการจ้างงานหรือยกเลิกการจ้างลูกจ้างสหกรณ์
8. พิจารณารับสมาชิกใหม่และการลาออกของสมาชิกตามความสมัครใจของสมาชิก
9. ใช้สิทธิและปฏิบัติหน้าที่ตามที่กฎหมายกำหนด

มาตรา 16 ความรับผิดชอบของประธานและรองประธาน

ประธานสหกรณ์ 01 ซึ่งดูแลกิจการทั้งหมดของสหกรณ์ มีหน้าที่รับผิดชอบต่อความสำเร็จและข้อบกพร่องในการดำเนินงานของเขา เมื่อประธานมีงานยุ่ง เขาต้องให้สิทธิรองประธานทำหน้าที่แทน และมีสิทธิดังต่อไปนี้

1. อนุมัติการถอนเงินจำนวน 20,000,000 กีบ
2. มีหน้าที่จัดการประชุมประจำเดือน ประจำปี และการประชุมสามัญ
3. มีส่วนร่วมในการวางแผนงานเศรษฐกิจและแผนยุทธศาสตร์ของคณะกรรมการบริหารสหกรณ์โดยลงลึกงานจัดหาปัจจัยการผลิต การตลาด และจัดทำเอกสารขออนุมัติสินเชื่อ ได้รับความช่วยเหลือทางการเงินจากสถาบันการเงิน งบประมาณจากรัฐ เพื่อส่งเสริมการผลิต

รองประธานหน้าที่ช่วยเหลือประธานและควบคุมงานใด ๆ ตามการแบ่งงานและมอบหมายงาน รับผิดชอบต่อประธานเกี่ยวกับความสำเร็จและข้อบกพร่องของงานที่เขากำกับ รักษาการรองประธานจะต้องรายงานการทำงานที่ดำเนินการไปในระหว่างพระราชบัญญัติรักษาการแทนต่ออธิการบดีภายหลังจากเข้าทำงาน

มาตรา 17 คณะกรรมการตรวจสอบสหกรณ์

ประธานกรรมการตรวจสอบ รองประธาน และกรรมการตรวจสอบ ซึ่งได้รับเลือกในที่ประชุมใหญ่สหกรณ์ครั้งแรกด้วยคะแนนเสียงมากกว่ากึ่งหนึ่งของผู้เข้าร่วมทั้งหมด คณะกรรมการตรวจสอบสหกรณ์มีสิทธิและหน้าที่ดังต่อไปนี้

1. เพื่อวิจัย สร้าง และปรับปรุงระเบียบการตรวจสอบและการรายงานสหกรณ์

2. ตรวจสอบกิจกรรมของสหกรณ์ เช่น การเงิน การบัญชี การใช้ทุน และทรัพย์สินของสหกรณ์
3. มีส่วนร่วมในการประชุมคณะกรรมการและการประชุมของสหกรณ์
4. ขอให้ผู้ที่เกี่ยวข้องในสหกรณ์จัดเตรียมเอกสารและข้อมูลที่เป็นจำเป็นในการปฏิบัติงานตรวจสอบและรักษาข้อมูลไว้เป็นความลับ
5. รายงานการฝ่าฝืนกฎหมาย ระเบียบสหกรณ์ ต่อคณะกรรมการบริหารสหกรณ์และที่ประชุมสหกรณ์ พร้อมทั้งเสนอมาตรการและแนวทางแก้ไข
6. เสนอให้มีการประชุมสหกรณ์เพื่อพิจารณาจ้างผู้ตรวจสอบบัญชีอิสระเพื่อตรวจสอบบัญชีของสหกรณ์หากจำเป็น
7. รายงานผลการตรวจสอบต่อที่ประชุมคณะกรรมการและที่ประชุมสหกรณ์
8. ใช้สิทธิและปฏิบัติหน้าที่อื่นตามที่กฎหมายกำหนด

มาตรา 18. กรรมการและรองผู้อำนวยการ

คณะกรรมการของสหกรณ์มีสิทธิและหน้าที่ดังต่อไปนี้ .

คณะกรรมการเป็นผู้บริหารบริหารงานประจำวันตามขอบเขตสิทธิและหน้าที่ตามกฎหมาย ข้อบังคับของสหกรณ์ และตามที่ได้รับมอบหมายจากคณะกรรมการบริหารสหกรณ์

รองผู้อำนวยการมีหน้าที่ช่วยเหลือผู้อำนวยการในการบริหารงานของสหกรณ์ตลอดจนทำหน้าที่แทนในกรณีที่ผู้อำนวยการไม่อยู่ตามที่ผู้อำนวยการมอบหมาย

กรรมการมีสิทธิและหน้าที่ดังต่อไปนี้:

1. บริหารจัดการงานประจำวันและรับผิดชอบต่อผลกิจกรรมของสหกรณ์
2. จัดทำหรือแก้ไขแผนธุรกิจและแผนกิจกรรมประจำปีเสนอต่อคณะกรรมการบริหารของสหกรณ์
3. ติดต่อสื่อสารกับบุคคลภายนอกและเสนอให้เปิดประชุมงานภายในคณะกรรมการบริหารสหกรณ์ซึ่งเป็นแหล่งรายได้ของสหกรณ์
4. บริหารจัดการการใช้ทรัพย์สินและทุนของสหกรณ์
5. เข้าร่วมการประชุมสหกรณ์ การประชุมคณะกรรมการ หรือการประชุมอื่นที่เกี่ยวข้องกับงานสหกรณ์
6. จัดทำสรุปและชี้แจงประเด็นต่างๆ ที่เป็นที่น่าสนใจแก่คณะกรรมการตรวจสอบ คณะกรรมการบริหารสหกรณ์ และที่ประชุมของสหกรณ์
7. คัดเลือกและคัดเลือกพนักงานของสหกรณ์ตามความรับผิดชอบ
8. เสนอการจ้างหรือเลิกจ้างลูกจ้างของสหกรณ์เพื่อให้คณะกรรมการพิจารณาอนุมัติ

9. ระดมหน่วยการผลิตทางการเกษตรต่างๆ ภายในประเทศ เข้าร่วมกิจกรรมความร่วมมือ
10. สรุปและรายงานกิจกรรมต่อคณะกรรมการบริหารสหกรณ์
11. พัฒนาแผนยุทธศาสตร์ของสหกรณ์เป็นแผนรายปี แผนการผ่อนชำระ และแผนรายเดือน เพื่อนำเสนอต่อที่ประชุมใหญ่สหกรณ์เพื่ออนุมัติ
12. ดำเนินการตามแผนสร้างรายได้ให้กับสหกรณ์ตามที่คาดหวัง
13. ใช้สิทธิและปฏิบัติหน้าที่อื่นตามที่กฎหมายกำหนด

มาตรา 19 หน่วยสหกรณ์

สหกรณ์มีหน่วยงานที่รับผิดชอบ เช่น หน่วยงานธุรการ (รับผิดชอบงานบัญชีการเงิน) หน่วยงานประชาสัมพันธ์ หน่วยงานประชาสัมพันธ์ หน่วยงานบริหารคุณภาพ และหน่วยงานด้านเทคนิค

หมวด 04: การประชุมของสหกรณ์

มาตรา 20. การประชุมสหกรณ์

- จัดให้มีการประชุมใหญ่สามัญอย่างน้อยปีละหนึ่งครั้งโดยมีสิทธิและหน้าที่ดังต่อไปนี้

1. รับรองกฎเกณฑ์ของสหกรณ์ แผนธุรกิจ และแผนกิจกรรมประจำปีของสหกรณ์
2. อนุมัติสรุปรายงานการบัญชี การเงิน และการตรวจสอบ
3. พิจารณาเพิ่ม ลดจำนวนหุ้น หรือมูลค่าหุ้น และหารเงินปันผล
4. พิจารณาและตกลงเรื่องค่าประชุม เงินอุดหนุน และนโยบายอื่น ๆ ของคณะกรรมการและคณะกรรมการตรวจสอบ
5. พิจารณาตกลงเรื่องเงินเดือน เบี้ยเลี้ยง และนโยบายอื่นๆ ของคณะกรรมการและลูกจ้างของสหกรณ์
6. เห็นด้วยกับประเด็นสำคัญอื่น ๆ ของสหกรณ์

- การประชุมใหญ่เปิดเมื่อใดก็ได้เพื่อพิจารณาประเด็นสำคัญและเร่งด่วนตามคำเชิญของคณะกรรมการบริหารสหกรณ์ การประชุมสหกรณ์จะเปิดได้ก็ต่อเมื่อมีสมาชิกสองในสามหรือหนึ่งในสี่ของจำนวนสมาชิกทั้งหมดเข้าร่วม

การประชุมคณะกรรมการจะต้องจัดขึ้นอย่างน้อยเดือนละครั้ง ซึ่งจัดขึ้นในสัปดาห์ที่สี่ของทุกปี

- ทุกเดือนเพื่อหารือทุกเดือนและวางแผนกิจกรรมของสหกรณ์ในเดือนถัดไป การประชุมจะต้องมีคณะกรรมการบริหารสหกรณ์

มาตรา 21. มติที่ประชุม

การดำเนินการของการประชุมใหญ่และการประชุมใหญ่ของทุกสหกรณ์ต้องบันทึกไว้ และจัดให้มีการลงประชามติโดยมติเป็นเอกฉันท์โดยยึดหลักการว่าเสียงข้างน้อยขึ้นอยู่กับเสียงข้างมาก หากมีคะแนนเสียงเท่ากันก็ต้องจัดให้มีการลงประชามติเป็นครั้งที่สอง สมาชิกสามารถลงคะแนนเสียงได้เพียง 1 เสียง โดยไม่คำนึงถึงจำนวนหุ้นที่สมาชิกถืออยู่

มาตรา 05: ทรัพย์สินและการตรวจสอบ

ข้อ 22. แหล่งที่มาของทุนสหกรณ์

ทุนสหกรณ์ได้มาจากแหล่งทุนดังต่อไปนี้:

1. การชุมนุมของสมาชิก
2. การดำเนินธุรกิจของสหกรณ์
3. การกู้ยืมหรือความช่วยเหลือจากบุคคลต่างๆ ทั้งในและต่างประเทศ
4. รายได้อื่นๆ.

มาตรา 23: เงินทุนของสมาชิก

สมาชิกของสหกรณ์ทุกคนจะต้องบริจาคทุนหรือลงทะเบียนเป็นสมาชิกขั้นต่ำ 30,000 กีบ เพื่อรับหุ้นจำนวนหนึ่งมูลค่า 10,000 กีบ และค่าธรรมเนียม 20,000 กีบ คณะกรรมการหรือคณะกรรมการผู้ก่อตั้งสหกรณ์สามารถถือหุ้นได้สูงสุดร้อยละ 20 ในขณะที่สมาชิกทั่วไปสามารถถือหุ้นได้ร้อยละ 10 ของทุนจดทะเบียนของสหกรณ์ การกำหนดมูลค่าหุ้นของสหกรณ์คือ 10,000 กีบต่อหุ้น เพื่อสร้างเงื่อนไขสำหรับเกษตรกรมืออาชีพและผู้ที่ไม่ใช่มืออาชีพในการเป็นสมาชิกของสหกรณ์ เพื่อสนับสนุนกิจกรรมของสหกรณ์และเพื่อส่งเสริมการออมของสมาชิก

มาตรา 24. การจ่ายเงินปันผล

กำไรสุทธิของสหกรณ์เมื่อหักจากคลังตามหลักเกณฑ์แล้ว จะแจกจ่ายให้กับสมาชิกตามสัดส่วนหุ้นที่สมาชิกแต่ละคนถือ โดยร้อยละ 80 เป็นของสมาชิก และร้อยละ 20 เป็นเงินกองทุน

มาตรา 25. เงินปันผลจากการดำเนินธุรกิจ

กำไรสุทธิของการดำเนินกิจการของสมาชิกในกิจกรรมของสหกรณ์ เช่น การนำสินค้าของตนไปขายให้กับสหกรณ์ในนามสหกรณ์ หรือการนำสินค้าไปขายให้สหกรณ์เพื่อขาย ส่วนแบ่งจากกิจการร่วมค้าของสหกรณ์ สมาชิกรวมทั้งวิธีการชำระค่าหุ้นขึ้นอยู่กับข้อตกลงร่วมกันระหว่างสมาชิกกับสหกรณ์

หมวด 06: เกี่ยวกับหุ้นหุ้น

ข้อ 26. การสำรองและการสะสม

ทุนสำรองเป็นกองทุนที่สร้างขึ้นเพื่อชดเชยการขาดเงินทุนจากการประกอบกิจการสหกรณ์ โดยหักจากกำไรสุทธิทุกปีอย่างน้อยร้อยละห้าตามที่ประชุมสหกรณ์ตกลงกัน เมื่อเงินสะสมถึงทุนจดทะเบียนแห่งใดแห่งหนึ่งแล้วสามารถระงับการหักเงินเข้ากองทุนสำรองได้

สะสมเป็นกองทุนที่สร้างขึ้นเพื่อสะสมทุนเพื่อใช้ในการขยายธุรกิจ การก่อสร้างโครงสร้างพื้นฐาน อุปกรณ์ทางเทคนิคและการลงทุน รวมถึงการซื้อหุ้นคืนจากสมาชิกเมื่อมีการลาออกโดยหักจากกำไรสุทธิทุกปีอย่างน้อยร้อยละ 10 ตาม ตามข้อตกลงของที่ประชุมสหกรณ์

หมวด 07: การบัญชีสหกรณ์

สหกรณ์ต้องจัดทำบัญชีวิสาหกิจให้ถูกต้องและครบถ้วนตามกฎหมายว่าด้วยการบัญชี

มาตรา 28. การบริหารจัดการการเงินของสหกรณ์

1. สหกรณ์ต้องเปิดบัญชีธนาคารต่างๆ หรือสาขาเวียงจันทน์ ของธนาคารส่งเสริมการเกษตร ต้องมีลายเซ็นร่วมอย่างน้อย 3 คน
2. ประธานกรรมการสหกรณ์หรือผู้ที่ได้รับมอบหมายให้ลงนามในใบเรียกเก็บเงินหรือเช็คของสหกรณ์ตลอดจนมีสิทธิสั่งจ่ายเงินของสหกรณ์ได้ครั้งละไม่เกิน 20,000,000 กีบ (ยี่สิบล้านกีบ)
3. เจ้าหน้าที่การเงินมีสิทธิเก็บเงินสดได้ไม่เกิน 10,000,000 กีบ หากมีเงินสดเกินนั้นจะต้องนำเข้าบัญชีธนาคารของสหกรณ์ภายใน 3 วัน พร้อมทั้งจัดทำบัญชีรายรับ-รายจ่ายให้ถูกต้องตามที่กำหนด หลักทาง

เทคนิค ทุกครั้งที่รับหรือจ่ายเงินจะต้องลงนามโดยประธานสหกรณ์หรือผู้อำนวยการที่ได้รับมอบหมาย นักบัญชีจะต้องลงนามและสหกรณ์ชุกรอกอย่างถูกต้อง

4. นักบัญชีต้องมีโปรแกรมบัญชีโดยละเอียดสรุปรายงานส่งประธานสหกรณ์เพื่อความสะดวกในการตรวจสอบภายใน ในขณะที่หน่วยงานตรวจสอบภายนอกต้องได้รับอนุญาตจากประธานสหกรณ์ก่อน

5. ผู้ตรวจสอบบัญชีจะต้องไม่เป็นกรรมการหรือลูกจ้างของสหกรณ์และต้องเป็นบุคคลที่ได้รับอนุญาตตามกฎหมาย มีสิทธิขอเอกสารเกี่ยวกับการเงินของสหกรณ์จากคณะกรรมการบริหารและมีสิทธิขอเอกสารเกี่ยวกับการเงินของสหกรณ์ได้ เชิญกรรมการหรือลูกจ้างของสหกรณ์มาสอบถาม กรรมการหรือลูกจ้างของสหกรณ์ที่ได้รับเชิญให้ซักถามต้องให้ความร่วมมือกับผู้สอบบัญชี ค่าใช้จ่ายในการบริหารตามปกติประจำปีของสหกรณ์ทั้งหมดต้องไม่เกินร้อยละสิบห้าของแผนรายจ่ายประจำปีของสหกรณ์

มาตรา 29. ทรัพย์สินของสหกรณ์

ทรัพย์สินของสหกรณ์ประกอบด้วย สำนักงาน ยานพาหนะสำหรับงานธุรการที่ได้รับจากเงินสมทบของสมาชิก การซื้อ การบริจาค ความช่วยเหลือรายบุคคล การจัดการภายในและต่างประเทศ หรือของรัฐ ทรัพย์สินของสหกรณ์จะถือเป็นหลักประกัน จำนอง หรือชำระหนี้ของสหกรณ์ได้ตามข้อตกลงในที่ประชุมใหญ่หรือที่ประชุมใหญ่ของสหกรณ์

มาตรา 30. วัตถุประสงค์

ข้อบังคับนี้กำหนดหลักการและวิธีการจัดการหุ้น ผู้ถือหุ้น (รวมถึงและหนี้สินจำกัด) ผู้จัดการ คนงาน (พนักงาน) การแบ่งปันผลประโยชน์ การระงับข้อพิพาท การเลิกกิจการ และการชำระบัญชี เป็นพื้นฐานทางกฎหมายในกิจกรรมทางธุรกิจ ตามที่กำหนดไว้ในระเบียบนี้

มาตรา 31. ทุนจดทะเบียน

สหกรณ์ส่งเสริมการเกษตรเกิดมีทุนจดทะเบียนรวม 30,000,000,000 กีบ (สามหมื่นล้านบาท)

มาตรา 32. มูลค่าหุ้นของสมาชิกในแต่ละสาขา

- ในแต่ละสาขาของสหกรณ์ กำไรจากการแบ่งกำไรจากสำนักงานใหญ่ของสหกรณ์การเกษตรเกิด โดยการคำนวณกำไรสุทธิที่จะเริ่มเกิดขึ้นในปีแรกนับจากวันที่เราสมัครเป็นสมาชิกของสหกรณ์การเกษตรเกิด สหกรณ์

ถ้าใครจะถูกแบ่งให้สมาชิกทุกคนตามจำนวนหุ้นที่ตนถือ ในช่วงปีแรกของโครงการร่วม สมาชิกจะได้รับประโยชน์

- จาก:
- จากการค้าบริการสหกรณ์ต่างๆ
 - ได้มาจากการซื้อหุ้นของสมาชิก

มาตรา 33. การโอนหุ้น

- หุ้นของสหกรณ์การเกษตรเกิดได้รับอนุญาตให้สืบทอดตามวงศ์ตระกูลหรือแบ่งหุ้นให้สมาชิกได้
- การถอนหุ้นเข้าเป็นสมาชิกจะต้องครบรอบหนึ่งปีถึงจะสามารถถอนหุ้นได้ ส่วนผู้บริหารและคณะกรรมการ หากต้องการถอนหุ้นจะต้องครบอย่างน้อย **3** ปีจึงจะถอนได้
- หากคณะกรรมการของผู้ถือหุ้นพ้นจากการเป็นกรรมการแต่หุ้นจะถอนไม่ได้จนกว่าจะครบกำหนดสามปี
- หากกิจการล้มละลายเนื่องจากขาดเงินทุน ผู้ถือหุ้นในคณะกรรมการบริหารของสหกรณ์จะต้องร่วมกันรับผิดชอบ

มาตรา 34. การบริหารงานและเงินเดือนสุทธิของแต่ละจุดตัวแทน

ให้หัวหน้าสหกรณ์การเกษตรแต่ละสาขาเป็นผู้จัดการส่วนแบ่งสาขาของตนเอง เงินเดือนหรือบำเหน็จ บำนาญสุทธิของแต่ละสาขาไม่เท่ากัน สหกรณ์ใหญ่จะกำหนดตามผลงานจริงขึ้นอยู่กับความสามารถในการบริหารจัดการของแต่ละคน

มาตรา 35. ข้อจำกัดของหัวหน้าสาขา

หัวหน้าสาขาต้องตระหนักเสมอว่าไม่มีสิทธิส่วนบุคคลที่จะทำสิ่งใด ในการแต่งตั้งครั้งแรก จะต้องเสนอตาม ข้อตกลงของคณะกรรมการบริหารสหกรณ์ เมื่อครบ **3** ปี สมาชิกจะลงคะแนนเสียงคัดเลือก

มาตรา 36. การแบ่งปันผลกำไร

การกระจายกำไรของสหกรณ์ระบุไว้ในข้อ **24** เงินปันผลตามหุ้นของแต่ละคนเป็นตัวกำหนด

มาตรา 37. ความรับผิดชอบกรณีขาดเงินทุน.

สหกรณ์สาขาไม่ต้องรับผิดชอบกรณีขาดเงินทุนของสหกรณ์หลัก แต่การขาดเงินทุนจากการให้บริการสินเชื่อ หรือการลงทุนอื่น ๆ ภายในสาขา หัวหน้าสาขา และสมาชิกในสาขานั้นต้องรับผิดชอบ

มาตรา 38 การระงับข้อพิพาท

ในกรณีที่เกิดข้อพิพาทระหว่างสมาชิก สมาชิก และคณะกรรมการกลุ่ม และข้อพิพาทอื่น ๆ ภายในสหกรณ์ สามารถนำเสนอคู่กรณีในข้อพิพาทด้วยวาจาหรือเป็นลายลักษณ์อักษรต่อคณะกรรมการบริหาร คณะกรรมการตรวจสอบสหกรณ์ เพื่อพิจารณาและแก้ไขด้วยความรับผิดชอบสูง ตามระเบียบนี้

การระงับข้อพิพาทภายในสหกรณ์ให้เป็นไปตามแต่ละกรณีของข้อพิพาท เช่น การศึกษา การประนีประนอม และการใช้มาตรการแก้ไขตามข้อตกลงที่ได้ตกลงร่วมกันเป็นงวดๆ

การแก้ไขข้อขัดแย้งภายในสหกรณ์ต้องปฏิบัติตามขั้นตอนตั้งแต่สมาชิกถึงสมาชิก สมาชิกในคณะกรรมการกลุ่ม กรรมการในคณะกรรมการการผลิต และสมาชิกในคณะกรรมการบริหารสหกรณ์ หากมีการระงับข้อพิพาทภายในสหกรณ์หากไม่เป็นที่พอใจแก่คู่กรณีในข้อพิพาท คู่กรณีในข้อพิพาทมีสิทธิเสนอให้องค์กรแก้ไขข้อพิพาทได้ในเชิงเศรษฐกิจหรือฟ้องร้องตาม กระบวนการยุติธรรมของ สปป. ลาว

หมวด 08: การแก้ไขหรือเปลี่ยนแปลงข้อบังคับและการยกเลิกสหกรณ์

มาตรา 39. การปรับปรุงหรือเปลี่ยนแปลงข้อบังคับของสหกรณ์

กฎภายในของสหกรณ์นี้สามารถปรับเปลี่ยนและปรับใช้ได้ตามสถานการณ์ในแต่ละครั้งโดยได้รับความเห็นชอบจากที่ประชุมใหญ่ของสหกรณ์

มาตรา 40. การสิ้นสุดสหกรณ์

สหกรณ์อาจยุติลงด้วยเหตุผลดังต่อไปนี้:

1. ที่ประชุมใหญ่สหกรณ์มีมติให้ยกเลิกและรับความยินยอมเป็นลายลักษณ์อักษรจากหน่วยงานของรัฐที่เกี่ยวข้อง
2. ถูกศาลพิพากษาให้ยกเลิกหรือเป็นสหกรณ์ล้มละลาย
3. หน่วยงานของรัฐที่เกี่ยวข้องมีข้อตกลงให้ยกเลิกเนื่องจากสหกรณ์มีการละเมิดข้อกำหนดอย่างร้ายแรงหรือสหกรณ์มีสมาชิกไม่ถึงเจ็ดคน

หมวด 09: บทบัญญัติสุดท้าย

มาตรา 41 ตราสหกรณ์

สหกรณ์ส่งเสริมการเกษตรเกติมีตราประทับของตนเองเพื่อใช้ในกิจการของสหกรณ์ตามระเบียบที่กฎหมายกำหนด

ข้อ 42 ประสิทธิภาพของกฎระเบียบ

กฎภายในของสหกรณ์การเกษตรเกิดฉบับนี้ให้ใช้บังคับตั้งแต่วันที่ลงนาม

ประธานสหกรณ์ส่งเสริมการเกษตรเกิด

สถานที่จัดส่ง:

ผู้อำนวยการสายเศรษฐกิจ 01

สำเนาของสหกรณ์ชุด 03